

事業報告書

1. 組合の事業活動の概況に関する事項

2009年度は、アメリカ発のサブプライム問題に端を発した経済の停滞などの影響から、組合員の利用金額は前年を下回りました。

加入者 4,045 名（計画比 103.7%・前年比 98.1%）・純増 541 名（計画比 47.0%・前年比 47.7%）、供給高 89 億 9,418 万円（計画比 95.5%・前年比 96.4%）、福祉事業利用高 1 億 4,823 万円（計画比 103.6%・前年比 109.0%）になっています。

事業総剰余金は、23 億 9,726 万円（計画比 96.4%・前年比 97.3%）で前年より 6,741 万円減少しました。事業経費は、拡大チラシ配布枚数・活動活発化に伴う印刷枚数等が増加しましたが、人件費（退職給付引当金）・連合分担金・車両維持費（燃料費）等減少し 22 億 8,183 万円（計画比 96.9%・前年比 100.9%）に収まりました。その結果事業剰余金は、1 億 1,543 万円（計画比 87.5%・前年比 56.7%）、事業剰余金に事業外収益・費用を加えた経常剰余金は、1 億 1,772 万円（計画比 85.3%・前年比 55.7%）となりました。経営剰余率（ネット）1.31%となり、目標であるネット 2%は達成できませんでした。特別利益・損失を加えた税引き前当期剰余金は、1 億 1,959 万円（計画比 85.1%・前年比 55.7%）になりました。

生活クラブ構造改革のなかで将来に向けて、新たな活動・事業を展開していくためには経常剰余率（ネット）2%の達成は重要です。組合員のおおぜいの意思（買う力）をまとめた成果が供給高の数字に表れ、自主管理・自主運営によるコスト管理で剰余が確保され、健全経営が維持されます。

（1）事業年度の末日における重要な事業活動の内容

① 主要な取扱事業種目等

事業種目	主な事業品目等
供給事業	食料品、米、衣料品、日用雑貨、家庭用品、書籍、文房具、化粧品、酒
機関紙事業	生活と自治
福祉事業	通所介護、訪問介護、居宅介護支援、独自事業
その他事業	エコロ制度、CO・OP 共済手数料、賃貸料等

(2) 事業の経過及びその成果並びに対処すべき重要な課題

①直前3事業年度の財産及び損益の状況

単位：円、組合員数：名

項目	2006年度	2007年度	2008年度	2009年度
組合員数	26,206	28,164	29,297	29,838
出資金	2,854,632,000	3,022,268,000	3,192,049,000	3,336,394,000
供給高	8,481,136,187	8,855,369,627	9,326,505,853	8,994,175,450
機関紙収入	24,574,385	25,306,387	26,911,910	27,244,987
エコロ制度収入	25,824,900	26,795,700	28,807,500	29,481,200
CO・OP 共済手数料収入	33,960,459	38,617,242	46,416,058	46,280,758
福祉事業収入	127,509,279	130,768,949	135,999,989	148,228,979
その他事業収入	17,246,325	20,683,421	17,017,989	18,581,214
経常剰余金	147,457,186	177,087,283	211,532,114	117,723,743
総資産	5,714,680,608	5,934,294,568	6,260,750,900	6,415,681,196
純資産	4,715,679,689	4,970,930,838	5,238,774,684	5,370,904,819

②供給事業の状況表

(i)部門別・業態別供給高状況

単位：万円

項目	2006年度	2007年度	2008年度	2009年度
部門別供給高				
基礎品目	585,659	604,477	636,085	631,298
定期品目	179,203	199,490	210,104	193,427
季節品	49,252	49,896	52,551	46,327
酒	8,445	9,033	10,067	8,441
単協独自品	34,115	22,640	23,845	24,234
その他	▲8,560			▲4,309
合計	848,114	885,537	932,651	899,418
業態別供給高				
班配送	309,971	292,644	288,042	263,121
戸別配送	538,143	592,893	644,608	636,297
合計	848,114	885,537	932,651	899,418

(ii)供給高の事業所別内訳

単位：万円

事業所の名称	供給高	事業所の名称	供給高
狭山センター	197,872	大宮センター	134,913
所沢センター	206,866	熊谷センター	116,924
川口センター	134,913		
越谷センター	107,930	合計	899,418

③受託共済事業状況表

(i)加入者数の状況

単位：件

共済事業の種類	元受団体名	加入者数（又は契約件数）		
		2009年度	2008年度	前年比%
たすけあい共済	日本コープ生協連	11,758	11,183	105.1%
	生活クラブ連合会	11,533	10,962	105.2%
生命共済あいぷらす	日本コープ生協連	1,983	1,584	125.2%
火災共済	全労災	507	444	114.2%
自然災害共済	全労災	293	251	116.7%
合計		26,074	24,424	106.8%

(ii)元受団体共済掛金及び共済金支払の状況

共済事業の種類	元受団体名	元受団体共済掛金 (千円)			共済金支払件数 (件)			共済金支払額 (千円)		
		当年度	前年度	前年比%	当年度	前年度	前年比%	当年度	前年度	前年比%
たすけあい共済	日本コープ生協連	124,259	118,101	105.2%	1,622	1,729	93.8%	28,684	38,992	73.6%
	生活クラブ	118,423	112,270	105.5%				29,114	35,439	82.2%
生命共済あいふらす	日本コープ生協連	68,138	57,288	118.9%	67	89	75.3%	6,218	6,660	93.3%
火災共済	全労済	7,817	6,985	111.9%	1	1	100.0%	85	311	27.3%
自然災害共済	全労済	5,477	4,696	116.6%	0	1	0%	0	42	0%
合計		324,114	299,340	108.3%	1,690	1,820	92.9%	64,101	81,444	78.7%

④福祉事業の状況

(i)福祉事業収入の状況表

単位：円

項目	2006年度	2007年度	2008年度	2009年度	
介護保険事業	123,475,589	118,955,983	125,242,784	134,816,141	
独自事業	独自介護事業	1,035,238	641,231	539,230	428,836
	その他	2,998,452	11,171,735	10,217,975	12,984,002
合計	127,509,279	130,768,949	135,999,989	148,228,979	

(ii)介護事業状況表

項目種類	利用者数 (名)			利用時間数 (時間)			利用高 (千円)			
	当年度	前年度	前年比	当年度	前年度	前年比	当年度	前年度	前年比	
介護保険事業	通所介護	9,970	9,842	101.3%	59,820	59,052	101.3%	85,663	85,034	100.7%
	居宅介護支援	1,088	916	118.8%				14,417	11,017	131.2%
	訪問介護	1,168	960	121.7%	11,999	10,647	112.7%	34,737	29,192	119.0%
	計	12,226	11,718	104.3%	71,819	69,699	103.0%	134,817	125,243	107.4%
独自介護事業	受託事業	399	280	142.5%	1,197	840	142.5%	429	539	79.6%
	その他							12,984	10,218	127.1%
	計	399	280	142.5%	1,197	840	142.5%	148,230	136,000	109.0%

(3)増資及び資金の借入れその他の資金調達状況

①資金調達内訳表

単位：千円

調達方法	金額
出資金	144,345
金融機関	0
組合員借入金	0
その他 (別途積立金)	61,000

(4)組合員が所有する施設の建設又は改修その他の設備投資状況

①設備投資概況表

設備名	所在地	適用
所沢生活館	所沢市美原町 3-2971-5	平成 21 年 5 月トイレ改修
熊谷センター	熊谷市上之 781-1	平成 21 年 6 月中 2 階設置
北本生活館	北本市中央 4-67	平成 21 年 7 月自動火災報知機設置
わーくわっく草加	草加市草加 1-18-13	平成 21 年 8 月厨房改修

越谷生活館	越谷市東越谷 3-6-23	平成 21 年 10 月改装
(仮称) 新越谷センター	越谷市大間野町 21 番 1	平成 21 年 12 月土地購入
狭山生活館	狭山市富士見 1-11-15	平成 21 年 12 月空調機改修
大宮センター	さいたま市見沼区卸町 1-18	平成 22 年 3 月トイレ改修

(5) 他の法人との業務上の提携

①他の法人との業務提携

業務提携先	住所	提携内容
生活クラブ事業連合生活協同組合連合会	東京都新宿区 6-24-20welsip 東新宿	業務提携・共済受託
日本コープ共済生活協同組合連合会	千葉県浦安市入船 1-5-2	共済受託
W.co クローバー	狭山市広瀬台 2-12-28	配送委託
企業組合 ハニーBee	入間郡三芳町大字上富字吉拓 474-2	配送委託
W.co わかば	川口市大字安行領根岸 1230-1	配送委託
W.co そら	越谷市流通団地 3-2-1	配送委託
W.co “SOU(走)”	さいたま市見沼区卸町 1-18	配送委託
W.co つくし	熊谷市上之 781-1	配送委託
企業組合たすけあい輪っはっは	所沢市美原町 3-2971-5	業務委託
W.co てとて	北本市中央 4-67	業務委託
NPO 法人 W.co a.n	鶴ヶ島市富士見 2-12-15	業務委託
NPO 法人子育て支援 W.co みるく	越谷市東越谷 3-6-23	業務委託

(6) 他の会社を子法人等及び関連法人等とすることとなる場合における当該他の会社の株式又は持分の取得

該当無し

(7) 事業の全部又は一部の譲渡又は譲受け、合併その他の組織の再編成

該当無し

(8) 教育事業等の状況

①当期に繰越された教育事業等繰越金

単位：円

項目	金額
当期に繰越された教育事業等繰越金	8,480,000

②教育事業等の使途

単位：円

科目	内 容	金 額
役員報酬	役員 3 名分の報酬	25,076,711
職員給与	職員の人件費	710,917,267
教育文化費	機関紙、理事・組合員研修費、講演会費	14,317,320
組合員活動費	くらぶルーム補助費、組合員活動費、まつり費用、各委員会費用	25,828,028
広報費	拡大チラシ、パンフレット、ミニサンプル	57,570,277
研修採用費	職員の採用、教育研修費	2,538,375
調査研究費	新聞、資料、文献	1,097,819
合 計		837,345,797

2. 組合の運営組織の状況に関する事項

(1) 前事業年度における総代会の開催状況

① 総代会の議決状況

第 35 回通常総代会開催日	2009 年 6 月 18 日(木)10:02～15:10	
総代会日現在総代数	249 名	
出席総代数	本人	200 名
	代理	11 名
	書面	23 名
	計	234 名
(重要な議事及び議決事項)		
<ul style="list-style-type: none"> ・ 第 1 号議案 2008 年度活動報告の承認の件 ・ 第 2 号議案 2008 年度事業報告・決算報告及び剰余金処分の承認の件 理事田中陽子が議案書に基づき説明、監事村井完衣より監査報告があり質疑応答の結果、第 1 号議案・第 2 号議案ともに総代総数 232 名のうち賛成多数により承認した。 ・ 第 3 号議案生活クラブが創る新しい地域福祉の承認の件 理事橘敬子が議案書に基づき説明、質疑応答の結果、第 3 号議案は総代総数 231 名のうち賛成多数により決定した。 ・ 第 5 号議案 (仮称) 生活クラブ共済事業連合生活協同組合連合会への加入及び出資の件 ・ 第 4 号議案 2009 年度活動方針及び事業計画と予算決定の件 理事弘光しのぶが議案書に基づき説明、質疑応答の結果、第 5 号議案・第 4 号議案ともに総代総数 227 名のうち賛成多数により決定した。 ・ 第 6 号議案定款改正の件 ・ 第 7 号議案除名の件 ・ 第 8 号議案 2009 年度借入金最高限度額の決定の件 ・ 第 9 号議案議案効力発生の件 理事菊一敦子が議案書に基づき説明、質疑応答の結果、第 6 号議案・第 7 号議案ともに総代総数 229 名のうち 2/3 以上の賛成多数により決定した。第 8 号議案・第 9 号議案ともに総代総数 229 名のうち賛成多数により決定した。 ・ 役員選挙の件 役員選挙管理委員会から、6 月 2 日に役員選挙立候補の受付を終了し、立候補公示日に立候補者が定数内だったので、役員選挙規約第 16 条「立候補公示日に立候補者が選挙区ごとの定数を超えない場合には、当該選挙区については、投票を省略して候補者全員を当選人とする。」により 6 月 4 日付けで以下の者が当選したことの報告があり承諾した。任期は 2009 年第 35 回通常総代会終了後から 2011 年第 37 回通常総代会終了までとする。 (理事) 矢野彰子、吉田宏子、轟涼、菊一敦子、弘光しのぶ、宮毛正子、白尾ふみ子、田中和美、高木敬子、青木照代、田中陽子、清水泉、小林洋子、本山洋美、羽鳥純子、新井真喜子、田島佳子、吉田文枝、曾谷千重子、有浦正子、中村みゆき、岡田伸幸、稲葉昭浩、重盛智、富永厚、小林孝行 (監事) 村井完衣、松山雅子、児玉洋子、細貝敏子、辻真理 上記被選任者は就任を承諾した。(法務局の指示により追記) 		

(2) 組合員に関する事項

①組合員出資金等増減表

区 分	組合員数	出資金口数	組合員出資金総額
前期末現在	29,297 人	3,192,049 口	3,192,049,000 円
当期増加分	4,045 人	424,110 口	424,110,693 円
当期減少分	3,504 人	279,765 口	279,765,693 円
3 月末現在	29,838 人	3,336,394 口	3,336,394,000 円

(3) 役員に関する事項

①役員一覧表

役 割	氏 名	略 歴	主な担当
理事長 (代表理事)	吉田文枝	03 年 5 月就任、連合理事、市民セクター監事、県連理事、全体区	全体企画
専務理事 (代表理事)	岡田伸幸	95 年 5 月就任、新生酪農(株)監事、全体区	全体企画
常務理事	稲葉昭浩	07 年 5 月就任、太陽食品(株)役員、県連理事、全体区	福祉福祉推進部長、全体企画、まちづくり企画
常務理事	重盛智	07 年 5 月就任、連合理事、(株)ゆうエージェンシー役員、市民セクター理事、全体区	全体企画、消費企画、組織情報企画
理事	矢野彰子	05 年 5 月就任、狭山ブロック	組織情報企画、まちづくり企画
理事	轟 涼	09 年 6 月就任、狭山ブロック	消費企画
理事	宮毛正子	09 年 6 月就任、所沢ブロック	消費企画
理事	弘光しのぶ	07 年 5 月就任、所沢ブロック	組織情報企画
理事	菊一敦子	07 年 5 月就任、所沢ブロック	まちづくり企画
理事	白尾ふみ子	05 年 5 月就任、川口ブロック	組織情報企画
理事	高木敬子	07 年 5 月就任、川口ブロック	消費企画
理事	田中和美	08 年 5 月就任、川口ブロック	まちづくり企画
理事	青木照代	07 年 5 月就任、越谷ブロック	組織情報企画
理事	田中陽子	09 年 6 月就任、越谷ブロック	消費企画
理事	清水泉	09 年 6 月就任、越谷ブロック	まちづくり企画
理事	小林洋子	07 年 5 月就任、大宮ブロック	組織情報企画、まちづくり企画
理事	本山洋美	09 年 6 月就任、大宮ブロック	消費企画
理事	羽鳥純子	07 年 5 月就任、熊谷ブロック	組織情報企画
理事	田島佳子	09 年 6 月就任、熊谷ブロック	まちづくり企画
理事	新井真喜子	09 年 6 月就任、熊谷ブロック	消費企画
理事	曾谷千重子	05 年 5 月就任、全体区	全体企画、消費企画、まちづくり企画
理事	有浦正子	05 年 5 月就任、全体区	全体企画、まちづくり企画
理事	中村みゆき	05 年 5 月就任、全体区	全体企画、消費企画
理事	富永厚	08 年 5 月就任、全体区	事業管理部長、全体企画
理事	小林孝行	09 年 6 月就任、全体区	組織運営部長、全体企画
監事	村井完衣	07 年 5 月就任、全体区	
監事	児玉洋子	09 年 6 月就任、全体区	
監事	辻真理	09 年 6 月就任、全体区	
監事	細貝敏子	09 年 6 月就任、全体区	
監事	松山雅子	09 年 6 月就任、全体区	

②事業年度中に辞任した役員

役名	氏名	辞任年月日	理由
理事	清水 泉	2009 年 6 月 18 日	
理事	田中 陽子	2009 年 6 月 18 日	
理事	吉田 宏子	2009 年 12 月 7 日	

(4) 職員数及びその増減その他の職員の状況

①職員状況表

区 分	前期末	当期末	平均年齢 平均勤続年数
正規職員数	107	111	39.9 13.2
福祉契約職員数	13	13	
福祉臨時職員数	70	75	
共済臨時職員数	0	10	

* 正規職員数には、役員 3 名と当単協からの出向者は含まない。出向受入者を含む。

* 正規職員数には、再雇用職員 2 名含む。

(5) 業務の運営の組織に関する事項

<2009 年度組織図>

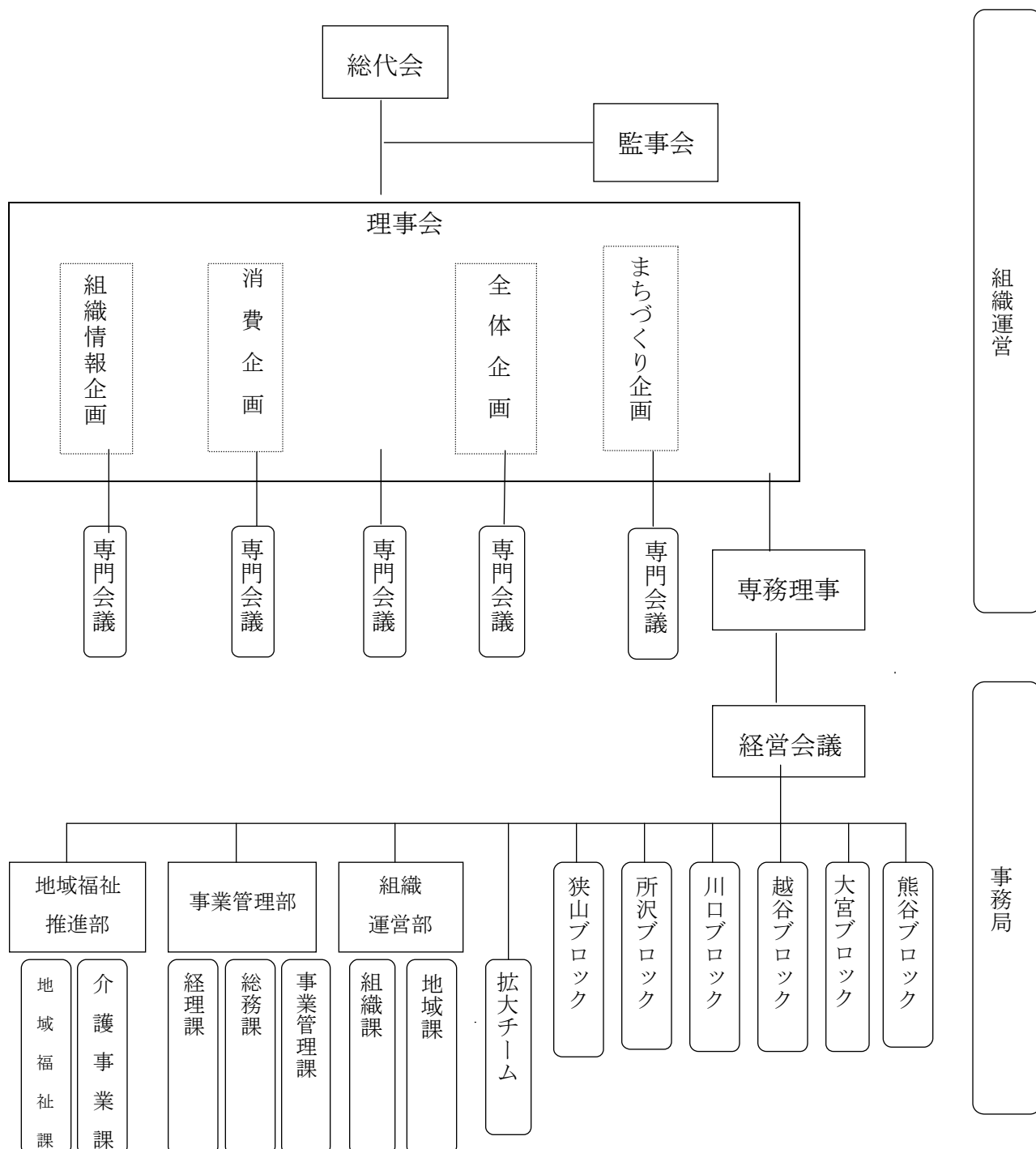

(6) 施設の設置状況に関する事項

①施設一覧表

	施設名	所在地	土地 (㎡)	建物 (㎡)	開設
本部	(1)本部	さいたま市南区別所 5-1-11		900	1991年 3月
センター	狭山センター	狭山市広瀬台 2-12-28	1,720	824	1999年 4月
	所沢センター	入間郡三芳町大字上富 474番 2	1,840	1,032	2004年 8月
	川口センター	川口市大字安行領根岸 1230-1	1,357	800	2001年 2月
	越谷センター	越谷市流通団地 3-2-1		453	1999年 7月
	大宮センター	さいたま市見沼区御町 1-18	3,462	2,342	1995年 3月
	熊谷センター	熊谷市上之 781-1	1,487	815	1994年 5月
福祉施設	わ〜くわ〜く狭山	狭山市富士見 1-11-15	660	280	2002年 7月
	わ〜くわ〜く所沢	所沢市美原町 3-2971-5	796	167	1995年 8月
	わ〜くわ〜く草加	草加市草加 1-18-13	674	148	1996年 10月
	わ〜くわ〜く北本	北本市中央 4-67	413	165	2009年 4月開設
生活館	狭山生活館	狭山市富士見 1-11-15	660	1,111	1987年 4月
	所沢生活館	所沢市美原町 3-2971-5	796	586	1976年 11月
	草加生活館	草加市草加 1-18-13	674	667	1981年 3月
	越谷生活館 (くらぶメゾン)	越谷市東越谷 3-6-23	991	838	1984年 11月
	北本生活館	北本市中央 4-67	413	494	1996年 10月
	大宮生活館	さいたま市大宮区土手町 3-202-1		115	2003年 6月
くらぶルーム	はつかり、城南	川越市東田町 23-2		24	2009年 10月閉鎖
	東、中央、西	川越市東田町 5-12		117	2009年 11月開設
	鳩山	鳩山町楓ヶ丘 2-3-11		78	2006年 10月
	扇・高倉、東町	入間市扇町屋 1-10-10		48	2006年 5月
	川島	川島町八幡 3-1-3		34	2008年 11月
	千代田	坂戸市千代田 4-6-33		40	2009年 6月開設
	富士見、加治、中央	飯能市東町 11番 11号 102		99	2009年 9月開設
	野寺、片山、栄	新座市野寺 4-9-1、2		80	2008年 9月
	野火止団地、石神	新座市野火止 1-14-7		41	2002年 12月
	野火止	新座市北野 1-2-19		33	2005年 12月
	上新井、北中、西富、小手指	所沢市小手指 1-30-16		56	2003年 4月
	和光	和光市丸山台 1-2-2		26	2004年 7月
	美笹	戸田市美女木 1-14-10		35	2010年 3月閉鎖
	戸田	戸田市氷川町 1-1-10		59	2009年 12月開設
	本太、大原・木崎・原山・常盤	さいたま市浦和区北浦和 1-21-3		109	2003年 7月
	新郷、戸塚、安行・鳩ヶ谷	川口市長蔵 2-20-11		71	2009年 8月開設
	北越谷	越谷市北越谷 4-22-6		35	2001年 11月
	新田	草加市金明町 1034-5		32	2001年 10月
	蒲生BC	越谷市蒲生 4-12-12		25	2008年 5月
	南越谷	越谷市赤山町 4-7-2		30	2003年 9月
	千間台	春日部市千間 1-129		63	2006年 3月
	岩槻西	さいたま市岩槻区並木 1-5-18		35	2002年 9月
	岩槻東、北	さいたま市岩槻区東岩槻 5-10-5		49	2006年 9月
	加須	加須市花崎北 3-14-3		50	2006年 4月
	庄和・中央・東	春日部市粕壁東 6-18-8		73	2009年 4月開設
	菖蒲	菖蒲町下間 2852-2		10	2001年 4月
	比企	東松山市材木町 16-24		128	2009年 4月移転
	寄居	大里郡寄居町大字寄居 973-1		80	2001年 2月
	吹上	鴻巣市吹上町明用 164-E-3		45	2003年 10月
	熊谷	熊谷市河原町 2-200		23	2007年 8月
	本庄上里	本庄市四季の里 1-19-9		78	2004年 5月
	小川	比企郡小川町大字大塚 33-1		119	2004年 6月
深谷	深谷市人見 44-15		43	2009年 3月	
くらぶメゾン	鶴ヶ島	鶴ヶ島町富士見 2-12-15		109	2008年 10月
	越谷 (越谷生活館内 1F)	越谷市東越谷 3-6-23	991	271	2009年 10月開設
協同村	星ふる里	皆野町上日野沢 1489	8,431	112	1991年 8月

(7) 子法人等及び関連法人等の状況に関する事項

①子法人等及び関連法人等の概要

区 分	子法人等	
会 社 名	太陽食品販売(株)	
代 表 者 名	河野 栄次	
設 立 年 月 日	1976年10月1日	
事 業 内 容	運送業、物流事業、自動車整備	
設 立 の 理 由	<ul style="list-style-type: none"> ・ 組合員と生産者の熱意が「食肉」分野に結実したのが1974年。 ・ 鮮度劣化の早い生鮮豚肉や100%無添加をめざす豚肉加工品を、山形県酒田市から生活クラブの班までの低温流通を担当するために、豚肉生産者(株)平田牧場と生活クラブ生協の共同出資で設立されました。 	
資本金	資本金	40,000万円
	生協の出資額	3,511万円
株式(出資)の状況	発行済み株式の総数	40,000株
	生協の持株数	3,511株
	生協の持株比率 (%)	8.78%
決 算 月 日	2010年3月31日	
主たる事業所の所在地	新宿区新宿6丁目24番20号	
株 主 名	生活クラブ生協・東京44.68% 生活クラブ生協・神奈川21.38% (株)平田牧場19.95% 生活クラブ生協・埼玉 8.78% 生活クラブ生協・千葉3.68% 生活クラブ生協・長野 1.48% 新田嘉一0.025% 池田誠平0.025%	
当生協の関係役員	取締役 稲葉昭浩 (埼玉、非常勤・無給)	

区 分	子法人等	
会 社 名	新生酪農(株)	
代 表 者 名	村上 彰一	
設 立 年 月 日	1978年2月9日	
事 業 内 容	72℃15秒間殺菌成分無調整びん牛乳・ヨーグルト・アイスクリーム・チーズ・乳製品の製造	
設 立 の 理 由	牛乳の集団飲用に始まった生活クラブが、当時提携先の牛乳値上げを契機に、酪農・原乳処理・流通にわたる構造を把握するため、全国でも初めての消費者と生産者との共同出資・共同経営の牛乳製造会社を1978年に設立。	
資本金	資本金	45,315万円
	生協の出資額	2,897.5万円
株式(出資)の状況	発行済み株式の総数	823,483株
	生協の持株数	57,950株
	生協の持株比率 (%)	7.04%
決 算 月 日	2010年3月31日	
主たる事業所の所在地	千葉県長生郡睦沢町上市場2301番地	
株 主 名	生活クラブ生協・東京24.27% 生活クラブ連合会21.67% 生活クラブ生協・神奈川14.55% (農法) 新生酪農クラブ11.84% 全国開拓農協連合会7.80% 栃木県開拓農業協同組合7.41% 生 生活クラブ生協・埼玉7.04% 生活クラブ生協・千葉 4.19% 箒根酪農業協同組合0.83% 太陽食品販売(株)0.41%	
当生協の関係役員	監査役 岡田 伸幸 (埼玉、非常勤・無給)	

区 分	関連法人等	
会 社 名	生活クラブ・スピリッツ(株)	
代 表 者 名	河野 栄次	
設 立 年 月 日	2003年9月1日	
事 業 内 容	1. 国産・NON-GMO食品類の卸・販売 2. 食品類、ギフト等のカタログ通信販売 3. 国産・NON-GMO食品原料（調味料等業務規格品）の卸・販売 4. NON-GMO畜産飼料の販売 5. 国産大豆、なたね等の食品原材料の販売 6. リターナブルびん、無添加追求フィルム等食品包材、容器の販売	
設 立 の 理 由	<ul style="list-style-type: none"> 生活クラブが提携生産者と共同で開発してきた材の販売を通して、健康で素性確かな食品を社会に広めるとともに、国内生産者の事業の発展と、食糧自給力の向上に寄与する。 国産、NON-GMO原料・畜産飼料を普及するとともに、食品のトレーサビリティの仕組みを築く。 	
資本金	資本金	4,400万円
	生協の出資額	300万円
株式(出資)の状況	発行済み株式の総数	880株
	生協の持株数	60株
	生協の持株比率	6.82%
決 算 月 日	2010年3月31日	
主たる事業所の所在地	新宿区新宿 6-24-20	
株 主 名	生活クラブ 連合会15.91% 生活クラブ 生協・東京6.82% 生活クラブ 生協・神奈川6.82% 生活クラブ 生協・埼玉6.82% 生活クラブ 生協・千葉6.82% 太陽食品販売(株)6.82% (株)平田牧場6.82% コーミ(株)6.82% タイヘイ(株)6.82% 日本果実工業(株)6.82% 美勢商事4.54% (株)青い海4.54% (有)王隠堂農園4.54% (株)おびなた4.54% エスケー石鹸(株)4.54%	
当生協の関係役員	該当無し	

区 分	子法人等	子法人等
会 社 名	(株)ゆうエージェンシー	有限会社 古平牧場
代 表 者 名	富田 伸二	岩戸 稔
設 立 年 月 日	1984年8月15日	1979年6月7日
事 業 内 容	図書・視聴覚ソフトの取次、出版、企画・制作、チケット斡旋、旅行事業、葬儀コーディネート事業（2010年3月1日、(株)生活クラブ総合サービスより移管）	肉牛の育成肥育と販売事業
設 立 の 理 由	組合員参加の選書を、出版社・版元と直接提携による共同購入という独自流通システムをめざし、(株)新時代社との共同出資で設立。再販制の適用除外として組合価格を実現。生活クラブと共同で組合員向け書籍を中心に出版事業を行う。その他、チケット斡旋事業、旅行事業、及び企画・制作事業等の文化活動を担う。	<ul style="list-style-type: none"> 生活クラブ生協（東京）設立10周年記念事業の一つとして、北海道に肉牛牧場をつくる構想が提案され、1978年に設立された。 粗飼料を主体にした赤肉志向の安価な肉牛作りを目指した。
資本	資本金	6,000万円
		5,000万円

金	生協の出資額	618万円	510万円
株 式 (出資) の状況	発行済み株式の 総数	1,200株	500株
	生協の持株数	39株	51株
	生協の持株比率 (%)	9.75%	10.20%
決 算 月 日	2010年3月31日		2010年3月31日
主たる事業所の所在地	新宿区新宿6-24-20		北海道古平郡古平町大字歌棄町204 番地11
株主（出資者）名	生活クラブ生協・東京31.08%、生活クラブ生協・埼玉9.75%、生活クラブ生協・神奈川19.25%、生活クラブ連合25.0%、生活クラブ生協・千葉7.33%、生活クラブ生協・長野3.92%、(株)アトラス・ネットワ3.67%		生活クラブ生協・東京58.60%、生活クラブ生協・神奈川31.20%、生活クラブ生協・埼玉10.20%
当生協の関係役員	取締役 重盛智（非常勤・無給）		該当無し

②子法人等及び関連法人等の決算概況

区 分		子法人等	子法人等	子法人等	子法人等	関連法人等
会 社 名		太陽食品販売(株)	新生酪農(株)	(株)ゆうエージェン シー	(有) 古平牧場	生活クラブ・スピ リッツ(株)
科目 / 決算期		(第 34 期)	(第 33 期)	(第 26 期)	(第 31 期)	(第 7 期)
資 産 の 部	流動資産	740,262	612,836	408,476	295,138	1,506,064
	固定資産	971,224	698,971	20,528	129,216	11,916
	資産合計	1,711,486	1,311,807	429,004	424,354	1,517,980
負 債 の 部	流動負債	324,392	424,341	318,195	209,602	1,452,370
	固定負債	535,519	224,665	36,092	55,000	12,965
	負債合計	859,911	649,006	354,287	264,602	1,465,334
純 資 産 の 部	資本金	400,000	453,150	60,000	50,000	44,000
	剰余金	451,574	209,651	14,717	109,752	8,646
	評価・換算差額等	0	0	0	0	0
	純資産合計	851,574	662,801	74,717	159,752	52,646
負債及び純資産合計		1,711,486	1,311,807	429,004	424,353	1,517,980
科目 / 決算期間		09年4月1日～10 年3月31日	09年4月1日～10 年3月31日	09年4月1日～10 年3月31日	09年4月1日～10 年3月31日	09年4月1日～10 年3月31日
売 上 高		2,595,630	2,989,755	1,873,637	2,264,988	5,940,854
売上総利益		404,365	191,774	296,288	25,627	190,166
営 業 利 益		65,620	26,775	8,735	12,624	▲ 7,975
経 常 利 益		77,995	33,547	15,781	12,146	501
当期純利益		28,255	32,692	6,122	8,302	▲ 2,109
株主資本（純資産合計）						

前期末残高	823,320	630,109	68,594	151,450	54,755
当期変動額	28,255	32,692	6,122	8,302	▲ 2,109
当期末残高	851,574	662,801	74,717	159,752	52,646

*金額は株主総会で承認前の概算数値です。

(8) 事業連合の状況に関する事項

①事業連合の概要

連 合 会 名	生活クラブ事業連合生活協同組合連合会		
設 立 年 月 日	1990年3月12日		
事 業 内 容	1. 消費材の共同仕入及び共同開発 2. 申込情報紙の発行及び申込書作成 3. 電算システム運用 4. 「生活と自治」発行 5. 共済事業 6. 上記各号に付帯する事業		
設 立 の 理 由	1. 1978年に各地の生活クラブ生協の統一的事業活動を推進するため「連合本部」を設ける。 2. 連合機能は法的に生活クラブ東京の一角にあり、それがもたらす矛盾や問題を克服するため法的独立を検討し89年に設立準備会を発足し90年に「連合会」として設立		
出資金及び総口数	出資金 383,560万円	総口数 38,356口	
生協の出資額及び口数	出資金 48,330万円	総口数 4,833口	
生協の議決権	議決権割合 12.6%		
決 算 月 日	2010年3月31日		
出 資 生 協	生活クラブ生協(東京) 11,801口 23区南生活クラブ生協 1口 北東京生活クラブ生協 1口 多摩きた生活クラブ生協 1口 多摩南生活クラブ生協 1口 生活クラブ生協(神奈川) 11,060口 横浜北生活クラブ生協 1口 横浜みなみ生活クラブ生協 1口 かわさき生活クラブ生協 1口 湘南生活クラブ生協 1口 さがみ生活クラブ生協 1口 生活クラブ生協(埼玉) 4,833口 生活クラブ生協(千葉) 4,102口 生活クラブ生協(長野) 2,057口 生活クラブ生協(北海道) 798口 生活クラブ生協(茨城) 654口 生活クラブ生協(山梨) 345口 生活クラブ生協(岩手) 123口 生活クラブ生協(静岡) 552口 生活クラブ生協(愛知) 800口 生活クラブ生協(栃木) 297口 福祉クラブ生協 542口 生活クラブ生協(青森) 42口 生活クラブやまがた生協 181口 生活クラブ生協(群馬) 154口 生活クラブふくしま生協 1口 生活クラブ生協大阪 2口 生協生活クラブ京都エル・コープ 1口 生活クラブ生協(奈良) 1口 生活クラブ共済事業連合生活協同組合連合会 1口		
当生協の関係役員	理事 吉田 文枝 (非常勤 無給) 理事 重盛 智 (非常勤 無給)		

②事業連合の決算概況

(単位：千円)

資産・負債・資本の状況		
法人名		生活クラブ事業連合生活協同組合連合会
科目 \ 決算期		2010年3月31日(2009年度)
資産の部	流動資産	12,024,403
	固定資産	8,759,832
	資産合計	20,784,235
負債の部	流動負債	12,173,398
	固定負債	3,631,098
	負債合計	15,804,496
純資産の部	出資金	3,835,600
	剰余金	1,144,139
	純資産合計	4,979,739
負債及び純資産合計		20,784,235
損益の状況		
科目 \ 決算期間		2009年4月1日～2010年3月31日
	供給高	52,844,254
	供給剰余金	24,829
	事業剰余金	190,928
	経常剰余金	263,774
	当期剰余金	225,765
	当期末処分剰余金	443,265

(注) 当決算書は5月理事会に報告し承認を受けるものとする。

③事業連合との取引等の状況

取引の内容	消費材の仕入
取引高	7,011,781,059円
総仕入高対取引高率(%)	95.7%

(9) 生活クラブ共済連の状況に関する事項

①生活クラブ共済連の概要

連 合 会 名	生活クラブ共済事業連合生活協同組合連合会																																																																		
設 立 年 月 日	2009年12月1日																																																																		
事 業 内 容	1. 共済事業 2. 保険代理事業 ＊2010年4月1日に生活クラブ連合会から共済契約の包括移転を受け事業開始。																																																																		
設 立 の 理 由	1. 生協法の改定により共同購入事業と共済事業の兼業が禁止されたため、生活クラブ連合会から共済事業を引き継ぐ新たな共済事業連合会を設立した。 2. これまでの生活クラブの運動・事業の成果を活かし、おおぜいの参加によってたすけあいの運動をさらに発展させ、協同組合の価値と原則に則りおおぜいの組合員が力を合わせて社会的問題の解決をはかる。																																																																		
出資金及び総口数	出資金 100,000万円	総口数	10,000口																																																																
当生協の出資額、口数	出資金 5,650万円	総口数	565口																																																																
当生協の議決権	6.25%																																																																		
決 算 月 日	2010年3月31日																																																																		
出資生協と口数	<table border="0"> <tr> <td>生活クラブ生協(東京)</td> <td>1,306口</td> <td>23区南生活クラブ生協</td> <td>1口</td> </tr> <tr> <td>北東京生活クラブ生協</td> <td>1口</td> <td>多摩きた生活クラブ生協</td> <td>1口</td> </tr> <tr> <td>多摩南生活クラブ生協</td> <td>1口</td> <td>生活クラブ生協(神奈川)</td> <td>658口</td> </tr> <tr> <td>横浜北生活クラブ生協</td> <td>1口</td> <td>横浜みなみ生活クラブ生協</td> <td>1口</td> </tr> <tr> <td>かわさき生活クラブ生協</td> <td>1口</td> <td>湘南生活クラブ生協</td> <td>1口</td> </tr> <tr> <td>さがみ生活クラブ生協</td> <td>1口</td> <td>福祉クラブ生協</td> <td>225口</td> </tr> <tr> <td>生活クラブ生協(埼玉)</td> <td>565口</td> <td>生活クラブ生協(千葉)</td> <td>819口</td> </tr> <tr> <td>生活クラブ生協(長野)</td> <td>284口</td> <td>生活クラブ生協(北海道)</td> <td>289口</td> </tr> <tr> <td>生活クラブ生協(茨城)</td> <td>79口</td> <td>生活クラブ生協(山梨)</td> <td>47口</td> </tr> <tr> <td>生活クラブ生協(岩手)</td> <td>33口</td> <td>生活クラブ生協(静岡)</td> <td>81口</td> </tr> <tr> <td>生活クラブ生協(愛知)</td> <td>148口</td> <td>生活クラブ生協(栃木)</td> <td>53口</td> </tr> <tr> <td>生活クラブ生協(青森)</td> <td>16口</td> <td>生活クラブやまがた生協</td> <td>151口</td> </tr> <tr> <td>生活クラブ生協(群馬)</td> <td>33口</td> <td>生活クラブふくしま生協</td> <td>10口</td> </tr> <tr> <td>生活クラブ生協大阪</td> <td>199口</td> <td>生協生活クラブ京都エル・コープ</td> <td>70口</td> </tr> <tr> <td>生活クラブ生協(奈良)</td> <td>25口</td> <td></td> <td></td> </tr> <tr> <td></td> <td></td> <td>生活クラブ事業連合生活協同組合連合会</td> <td>4,900口</td> </tr> </table>			生活クラブ生協(東京)	1,306口	23区南生活クラブ生協	1口	北東京生活クラブ生協	1口	多摩きた生活クラブ生協	1口	多摩南生活クラブ生協	1口	生活クラブ生協(神奈川)	658口	横浜北生活クラブ生協	1口	横浜みなみ生活クラブ生協	1口	かわさき生活クラブ生協	1口	湘南生活クラブ生協	1口	さがみ生活クラブ生協	1口	福祉クラブ生協	225口	生活クラブ生協(埼玉)	565口	生活クラブ生協(千葉)	819口	生活クラブ生協(長野)	284口	生活クラブ生協(北海道)	289口	生活クラブ生協(茨城)	79口	生活クラブ生協(山梨)	47口	生活クラブ生協(岩手)	33口	生活クラブ生協(静岡)	81口	生活クラブ生協(愛知)	148口	生活クラブ生協(栃木)	53口	生活クラブ生協(青森)	16口	生活クラブやまがた生協	151口	生活クラブ生協(群馬)	33口	生活クラブふくしま生協	10口	生活クラブ生協大阪	199口	生協生活クラブ京都エル・コープ	70口	生活クラブ生協(奈良)	25口					生活クラブ事業連合生活協同組合連合会	4,900口
生活クラブ生協(東京)	1,306口	23区南生活クラブ生協	1口																																																																
北東京生活クラブ生協	1口	多摩きた生活クラブ生協	1口																																																																
多摩南生活クラブ生協	1口	生活クラブ生協(神奈川)	658口																																																																
横浜北生活クラブ生協	1口	横浜みなみ生活クラブ生協	1口																																																																
かわさき生活クラブ生協	1口	湘南生活クラブ生協	1口																																																																
さがみ生活クラブ生協	1口	福祉クラブ生協	225口																																																																
生活クラブ生協(埼玉)	565口	生活クラブ生協(千葉)	819口																																																																
生活クラブ生協(長野)	284口	生活クラブ生協(北海道)	289口																																																																
生活クラブ生協(茨城)	79口	生活クラブ生協(山梨)	47口																																																																
生活クラブ生協(岩手)	33口	生活クラブ生協(静岡)	81口																																																																
生活クラブ生協(愛知)	148口	生活クラブ生協(栃木)	53口																																																																
生活クラブ生協(青森)	16口	生活クラブやまがた生協	151口																																																																
生活クラブ生協(群馬)	33口	生活クラブふくしま生協	10口																																																																
生活クラブ生協大阪	199口	生協生活クラブ京都エル・コープ	70口																																																																
生活クラブ生協(奈良)	25口																																																																		
		生活クラブ事業連合生活協同組合連合会	4,900口																																																																
当生協の関係役員	理事 吉田 文枝 (非常勤 無給) 理事 重盛 智 (非常勤 無給)																																																																		

②生活クラブ共済連の決算概況

(単位：千円)

資産・負債・資本の状況		
法人名		生活クラブ共済事業連合生活協同組合連合会
科目 \ 決算期		2010年3月31日(2009年度)
資産の部	流動資産	987,005
	固定資産	6,225
	資産合計	993,230
負債の部	流動負債	2,072
	固定負債	177
	負債合計	2,250
純資産の部	出資金	1,000,000
	剰余金	▲9,020
	評価・換算差額等	0
	資本合計	990,980
負債及び資本合計		993,230
損益の状況		
科目 \ 決算期間		2009年12月1日～2010年3月31日
	受入共済金	0
	供給剰余金	0
	事業剰余金	0
	経常損失金	9,142
	当期損失金	9,019
	当期未処分損失金	9,019

* 5月理事会に報告し承認を受けるものとする。

③生活クラブ共済連との取引等の状況

生活クラブ共済連の事業は2010年4月1日であるため2009年度の取引は存在しません。